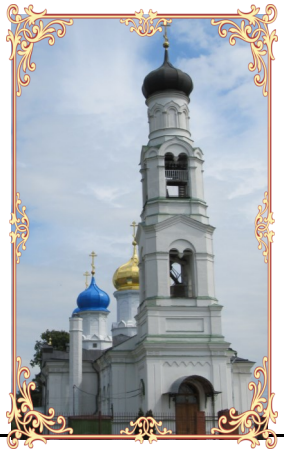

Воскресный Листок

Издание храма Воскресения Христова с. Ашитково

№ 2 (216) февраль 2021 год *www.ashitkovo-hram.ru*

СРЕТЕНИЕ ГОСПОДНЕ

Сретение Господне – один из двенадцати главных (двунадесятых) праздников Православной Церкви. В этот день — сороковой по Рождестве Христовом — Пресвятая Богородица, следуя ветхозаветному закону, принесла Младенца Иисуса в Иерусалимский храм, чтобы посвятить Его Богу. Славянское слово «сретение» переводится как «встреча»: встреча человечества, в лице старца Симеона, с Богом.

Праведный старец Симеон, по преданию, был одним из семидесяти переводчиков Пятикнижия с еврейского на греческий язык. Когда Симеон переводил книгу пророка Исаии, он дошел до слов: «Се Дева во чреве приимет и родит Сына» — и усомнился: разве дева может родить? Он хотел уже вставить вместо «Дева» слово «жена», как вдруг ему явился ангел и, удержав за руку, сказал, что Симеон не умрет, пока не увидит исполнения пророчества. Богоприимец Симеон взял Богомладенца на руки, и, благословив Его, пророчествовал о Спасителе: «Ныне отпущаеши раба Твоего, Владыко, по глаголу Твоему с миром: яко видеста очи мои спасение Твое, еже еси уготовал пред лицем всех людей, свет во откровение языков, и славу людей Твоих Израиля».

Пресвятой Деве праведный Симеон предсказал будущее о Христе и Её страданиях у Креста Сына: «Се лежит Сей на падение и на восстание многих в Израиле и в предмет пререканий, и Тебе Самой оружие пройдет душу, да откроются помышления многих сердец» (Лк, 2:34-35).

На Сретение Господне

Царь Славы, славимый Небесных Сил чинами,
И ангельских князей носимый раменами,
Закону покорясь, Законодатель Сам
Днесь долу, Отроча, приносится во храм,
Бог неба — во Свою наземную обитель,
С искупом за Себя — вселенной Искупитель.
Держащий, Движущий светила в их кругах,
Держи́м, покоится на старческих руках,
На троне Своего смирения смиренном;
И от Иосифа, как Бог и в теле бренном,
Как вечный первенец Создавшаго миры,
Приемлет жертвенны, таинственны дары:
Приемлет горлиц двух — чету взаимно верну,
В ней — Церковь мирную, незлобиву, нескверну,
В которой верою спрягаются в любовь
И люди Божии, Израилева кровь,
И от язычников народ новосвятимый;
Двух голубя птенцов — как истинный, всечтимый,
Завета Ветхаго и Новаго Творец.
Днесь обещания небеснаго конец
Приемля, Симеон с восторгом откровений
Мать- Деву увенчал венцем благословений,
Рожденного из Ней страдания предрек,
К Рожденному воззвал, кончая долгий век:
«Владыка! преклонись к мольбе моей усердной,
И ныне разреши мой дух от плоти смертной,
Как прежде Твоему обетовал рабу.
Уже я на земли свершил мою судьбу;
Уже Тебя узрел примрачными очами,
О Свет, сияющий превечными лучами!
Спаситель и Господь словесных естества,
В Тебе помазанных елеем Божества!»

Сергей Ширинский-Шихматов. (1823).

* * *

Иеромонах Аникита, *в миру — князь Сергей Александрович Ширинский-Шихматов (Родился в 1783г. в селе Дерново, Смоленской губернии — отошел ко Господу 7 [19] июня 1837 близ Афин, Греческое Королевство) — иеромонах Православной Российской Церкви, князь, духовный и светский писатель, член Российской академии (1809), академик Императорской Академии наук.*

В 13 лет поступил в Морской кадетский корпус. До 1804 года служил во флоте. В 1808 году получил звание мичмана.

В 1804—1827 годах был воспитателем в Морском кадетском корпусе, где, по свидетельству воспитанников, «был человеком ученым и добрым,... никогда не прибегал к телесным наказаниям». Широко известным стал после написания поэм "Пожарский, Минин, Гермоген, или Спасенная Россия" и "Петр Великий". С 1809 года действительный член Императорской Академии наук. «…Поэт с дарованием необыкновенным, ...подарил нас двумя лирическими эпопеями, из коих одна должна назваться единственною… После Ломоносова и Кострова никто счастливее князя Шихматова не умел слить в одно целое наречия церковное и гражданское»... Оставив службу и отпустив на волю всех своих крестьян, в 1828 году поселился в Юрьевом

монастыре под Новгородом; 25 марта 1830 года принял монашество и вскоре был рукоположен. Был почитателем архимандрита Фотия (Спасского), тогда архимандрита Юрьева монастыря. В 1834 году он отправился в путешествие в Иерусалим. В июне 1835 года прибыл на Афон и поселился в Ильинском скиту, где впоследствии заложил храм святителя Митрофана Воронежского. В августе 1836 года был назначен настоятелем церкви при Русской миссии в Афинах, но через год просил освободить его от должности. По пути на Афон из Афин, в Архангельском монастыре близ Афин, скончался и там же был погребён. Спустя несколько лет был перезахоронен в Ильинском скиту на Афоне.

Сергей Дурылин. Венец лета

Псалтирь

Без преувеличения можно сказать, что для христианина Псалтирь является самой драгоценной книгой Ветхого Завета. Псалтирь — это книга молитв на все случаи: в скорби, в чувстве безысходности или боязни, бедствиях, в слезах покаяния и в радости после полученного утешения, в потребности благодарения и для вознесения чистой хвалы Творцу. Святой Амвросий Медиоланский пишет: «Во всем Писании дышит благодать Божия, но в сладкой песни псалмов она дышит преимущественно». Свое название Псалтирь получила от греческого слова псало, что значит «играть на струнах». Царь Давид первый начал сопровождать пение составленных им боговдохновенных молитв игрой на музыкальном инструменте, именуемом «псалтырион», похожем на арфу. У евреев Книга Псалмов называется *Тегиллим*, что значит «хваление». Псалтырь, слагаясь в течение восьми столетий — от Моисея (1500 лет до Р.Х.) до Ездры и Неемии (400 лет до Р.Х.), содержит 150 псалмов. Царь Давид положил начало этой книге, составив наибольшее количество псалмов (более 80-ти). Кроме *Давидовых*, в Псалтирь вошли псалмы: *Моисея* — один (Пс. 89), *Соломона* — три (Пс. 71; 126; 131), *Асафа*-прозорливца и его потомков асафитов — двенадцать; *Емана* — один (Пс. 87), *Ефима* — один (Пс. 88), *сынов Кореевых* — одиннадцать. Остальные псалмы принадлежат неизвестным писателям. Псалмы сложены по правилам еврейской поэзии и часто достигают изумительной красоты и силы. Нередко в начале псалмов встречаются надписи, которые указывают на их содержание: например, «*молитва*» (просительный псалом), «*хвала*» (хвалебный псалом), «*учение*» (назидательный псалом). Или на способ написания: «*столп-описание*», т.е. эпиграммический. Другие надписи указывают на способ исполнения, например: «*псалом*» — т.е. с аккомпанементом на музыкальном инструменте — псалтири; «*песнь*» — т.е. исполнение голосом, вокальное; «*на струнных орудиях*»; «*на восьмиструнном*»; «*о точилех*» или в русской Библии «*на гефском орудии*» — т.е. на цитре; «*об изменяемых*»— т.е. с переменой инструментов. Над некоторыми псалмами надписаны слова песни, по образцу которой данный псалом должен исполняться, нечто вроде «подобных» на вечерних и утренних богослужениях. Содержание псалмов тесно связано с жизнью царя Давида. Давид родился за тысячу лет до Рождества Христова в Вифлееме и был младшим сыном бедного и многодетного пастуха Иессея. Воцарившись в Иерусалиме после смерти Саула, царь Давид стал самым выдающимся царем, когда-либо правившим Израилем. Он сочетал в себе многие ценные качества хорошего царя: любовь к народу, справедливость, мудрость, мужество и, главное, — крепкую веру в Бога. Нередко сам Давид возглавлял религиозные праздники, принося Богу жертвы за еврейский народ и воспевая псалмы.

Своей поэтической красотой и глубиной религиозного чувства псалмы Давида вдохновляли к подражанию многих последующих составителей псалмов. Поэтому, хотя не все псалмы написаны Давидом, но все же справедливо наименование, которое часто дается Книге псалмов: «Псалтирь царя Давида».

Значение Псалтири для Богослужений

В Псалтири есть много размышлений, обращений к своей душе, много наставлений и слов утешения. Поэтому неудивительно исключительно широкое применение Псалтири при молитве. Ни одно богослужение, еще с ветхозаветных времен, не обходится без псалмов. Псалмы начали употреблять при принесении ежедневных жертв, в субботы и праздники. Давид ввел при пении псалмов употребление музыкальных инструментов: струнных, духовых и ударных гуслей, тимпанов, псалтыри, кимвалов, труб и других. Господь Иисус Христос молился словами псалмов, например: после Тайной вечери, *воспев, пошли на гору Елеонскую* (Мф. 26,30). По примеру Иисуса Христа и апостолов в Церкви первых веков христианства Псалтирь часто употреблялась для молитвы (см. Еф. 5,19; Кол. 3, 16; 1 Кор. 14, 26). В IV веке для удобства чтения Псалтири на богослужениях она была разделена на 20 частей — «кафизм». В наше время Псалтирь в полном смысле слова христианизирована. Это значит, что Церковь вкладывает во все ее выражения христианский смысл, а ветхозаветный элемент, имеющийся в ней, отходит на задний план. Слова в псалмах: «*восстани*», «*воскресни, Господи*» возводят нашу мысль к воскресению Христову; слова о пленении понимаются в смысле пленения греховного; названия народов, враждебных Израилю, — в смысле духовных врагов, а имя Израиля — в смысле церковного народа; призыв к избиению врагов — как призыв к борьбе со страстями; спасение из Египта и из Вавилона — как спасение во Христе. Вот перечень псалмов, употребляемых на богослужениях:

На утрени- в начале:10,20;шестопсалмие: 3,37,62,87,102,142; перед каноном: 50; хвалительные псалмы: 148,149,150.

На часах — *Первый*: 5, 89, 100. *Третий*: 16, 24, 50. *Шестой*: 53, 54, 90. *Девятый*: 83, 84,85.

На вечерне — предначинательный псалом: 103; «Блажен муж»: -1; на «Господи воззвах»: 140,141,129,116; в конце вечерни:- 33; На литургии: -102,145.

Чтобы помочь читателю найти псалмы, отвечающие его молитвенному настроению, предлагаем здесь следующий перечень псалмов по содержанию.

Благодарственные и хвалебные: 33, 65, 66, 91, 95, 96,102, 103, 116, 145,149, 150.

Прославляющие Бога: 8, 17, 92, 102, 103.

Назидательные: 1, 40, 32, 45, 84, 89, 100, 111, 126.

Изливающие скорбь: 3, 12, 16, 37, 54, 87, 141, 142.

Выражающие надежду на Бога: 53, 85, 90, 111, 120.

Просящие о защите от врагов и неприятностей: 3, 4, 24, 40, 54, 69, 142.

Покаянные: 38, 50.

Выражающие радость: 32, 83,114.

Епископ Александр Милеант.
Что такое Библия

Подготовка К ВЕЛИКОМУ ПОСТУ

Подготовка к Великому посту начинается за четыре недели, с воскресенья, и длится три седмицы (недели).

НЕДЕЛЯ О МЫТАРЕ И ФАРИСЕЕ

Первая неделя (воскресенье), с которой берет свое начало подготовка к Великому посту, — это Неделя о мытаре и фарисее. Название ее взято из одноименной притчи из Евангелия. Седмица, следующая за ней, — сплошная.

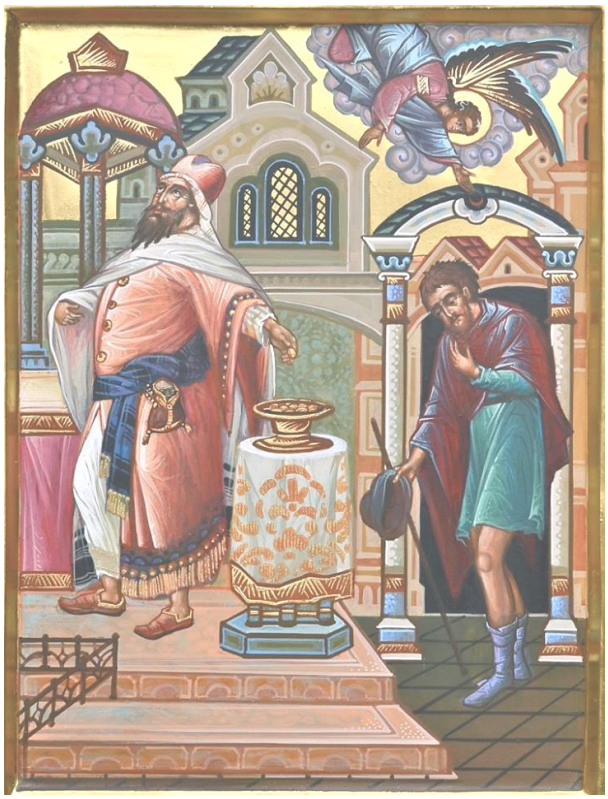

В небе ли меркнет звезда,
Пытка ль земная все длится —
Я не молюсь никогда,
Я не умею молиться.

Время погасит звезду,
Пытку ж и так одолеем...
Если я в церковь иду,
Там становлюсь с фарисеем.

С ним упадаю я, нем,
С ним и воспряну, ликуя...
Только во мне-то зачем
Мытарь мятется, тоскуя?.. *Иннокентий Анненский*

НЕДЕЛЯ О БЛУДНОМ СЫНЕ

После сплошной седмицы следует Неделя о блудном сыне. В этот день в чтении Евангелия звучит притча, в которой сын, получив в наследство богатство отца, промотал его в праздной жизни. Осознав свой грех, сын пришел к отцу просить покаяния и милостыни. Отец обрадовался и простил греховного сына. Блудный сын — это условный образ каждого, кто отпал от веры. Смысл притчи — вовремя осознать, что выбранный путь ошибочен, и прийти к Богу с покаянием.

Следующую седмицу в народе называют пестрой. Это время чередования постных дней (среда и пятница) с обычными. В конце седмицы — Вселенская родительская суббота.

Блудный сын

Благословенно сыном блудным
В родимый возвратиться дом,
О всем минувшем, непробудном
Рыдать в просторе золотом.

Припоминаю вас, уставы
Обычной жизни и простой,
Иду в лугах, где вянут травы,
Брожу по пажити пустой.

Внимаю долго, терпеливый,
Как сонные жуют волы,
И пенью прялки говорливой,
И песенке осенней мглы.

Но там, на детском прежнем ложе,
В глухой и одинокий час,

Когда былое судит строже,
Дни детства, вспоминаю вас!
И радость новую рыданий
На грубом войлоке глуша,
Томлюсь тоской припоминаний,
И полнится былым душа.

Вновь ласку детства возлелея,
Я плачу сладостно над ней,
Да возвратится Галилея
Младенческих и чистых дней!

Сергей Дурылин. Венец лета

“Притча о милосердном Отце”

В притче о блудном сыне речь идет о любви Бога, Отца нашего, к человеку. Ей больше подошло бы заглавие «Притча о милосердном Отце», потому что тут гораздо большее значение имеет милосердие отца, чем блуд сына.

Один мудрый духовный человек сказал, что если бы когда-нибудь потерялось Евангелие и остался бы только текст этой притчи, то его было бы достаточно, чтобы показать нам, с одной стороны, любовь Бога Отца к человеку, а с другой – возможность человека вернуться к своему Отцу. И не только это, но также и всё величие связи между Богом и человеком и Его отеческого отношения к человеку, который есть чадо Божие.

В этой притче человек может увидеть себя на разных этапах своей жизни. Конечно, потребовалось бы много времени, чтобы рассмотреть эту притчу подробно. В ней сокрыты такие глубинные смыслы, и каждое слово содержит безмерную глубину. Но думаю, сейчас важнее всего взглянуть на отношение Бога (отца в притче), а уже потом – на блуд сына. Потому что блуд сына нам известен, мы сами совершаем что-то подобное ему.

Внешне мы, может, и не находимся в таких условиях, но каждый из нас в своем житейском опыте расточал в блуде это богатство Божественной любви – богатство, данное нам Богом при нашем сотворении. Этот блуд может и не быть плотским и внешним, но душевным, духовным и интеллектуальным. В своей гордости, эгоизме, самохвальстве мы растратили богатство своего Божественного происхождения. Конечно, кто обрел путь и вернулся обратно, те обязательно опять нашли открытыми объятия Отчи. А кто не нашел пути, те всё еще мучаются, пася свиней по всяческим нивам и пастбищам.

Вы видите отношение Бога, Отца нашего, Который не только показывает нам, каков Он, насколько это возможно описать, но и, думаю, являет нам Собой образец того, какими должны быть отец и мать.

Вы видите, что младший сын пошел к отцу своему и сказал:

– Прошу тебя, отец, отдай мне часть имущества, полагающуюся мне.

И тот сразу же разделил имущество и отдал долю своему сыну, не возражая ему, то есть не сказал ему: «Я не дам ее тебе!» – или: «А что ты с ней будешь делать? Ты ее растратишь! Промотаешь! Я дам тебе небольшую часть, а когда умру, возьмешь остальное!» – как говорим мы. Отец ничего не сказал, а проявил благородство, спокойствие и мир, тогда как знал, что сделает потом его сын, пришедший и с великим безстыдством попросивший отдать ему полагающуюся часть имущества, как будто оно уже принадлежало ему и отец его удерживал.

Затем он собрал всё и ушел в дальнюю сторону, чтобы отец не видел его и не было никакого контакта с отцом, чтобы отец не мог его контролировать. Вот это и означают слова, что он «*отыде на страну далече*»(Лк.15.13). Он не хотел иметь никаких связей с отцом и там растратил свое имущество, живя в блуде, – это драгоценное имущество, которое у него имелось, он растратил в распутстве.

Естественно, когда он потратил всё и начался большой голод, он стал испытывать нужду и пошел к одному из множества своих старых приятелей, жителей той страны, и тот позаботился о нем «как следует». Он не ввел его в дом и не сказал ему: «Заходи, друг! Живи тут у меня! Мы ведь столько времени были вместе! Заходи в дом и живи себе, как все мы тут живем!» Нет! Он послал его пасти свиней на свои поля.

И этот богатый юноша отправился пасти свиней. Отцы говорят: как же жесток враг нашего спасения! Он не жалеет человека, и когда поработит нас нашими страстями, тогда унижает и губит нас, ничуть не считаясь с нашим достоинством.

Когда младший сын пас свиней и был достоин плача, он так голодал, что даже хотел есть вместе со свиньями. Он хотел есть то, что ели свиньи, – рожки, но даже их никто ему не давал. То есть он оказался в еще худшем положении, чем свиньи. Находясь в этом затруднении и мучениях, он пришел в себя, ибо вспомнил дом свой, отца и сказал: «У слуг моего отца в этот момент хлеба в изобилии, а я тут умираю от голода. Встану, пойду к отцу и скажу ему: *Отче! я согрешил против неба и пред тобою и уже недостоин называться сыном твоим; прими меня в число наемников твоих*»(Лк.15.18-19).

Почему он сказал так? Потому что знал своего отца, знал, что отец не оттолкнет его, а примет и сделает тем, каким он был раньше. Но поскольку он был хорошо воспитан, то знал, как надо возвращаться к отцу. Он не заявил нагло: «Вот посмотри, я вернулся назад! И не спрашивай меня, что стало с

твоим имуществом: это не твое дело – что я делал и где был! Ушел – вернулся назад, и вот я теперь дома, а ты мой отец. Ты опять должен дать мне, что можешь!»

Исключительно важно дать детям добрые воспоминания о доме, чтобы они знали: в какое бы зло они ни впутались – отец и мать примут их.

Ничего подобного. Он знал, как надо обратиться к своему отцу, у него были хорошие воспоминания о доме. И это исключительно важно. Те из вас, кто еще не стал родителем, но станет им, так же, как и те, у кого уже есть дети, должны понимать, что исключительно важно дать детям хорошие и добрые воспоминания и представления о доме, чтобы они знали: что бы они ни делали, что бы с ними ни случилось, в какое бы зло они ни впутались, – отец их и мать примут их.

То же относится и к Церкви и духовным отцам: человек должен знать: что бы он ни сделал, в какое бы зло ни впутался, даже если б он хоть миллион зол совершил в одну секунду, Церковь примет его обратно, в какой бы момент он ни вернулся. Церковь, то есть Бог в лице Церкви и ее пастырей, примет его обратно, попечется о нем, о нем позаботятся, его окружат вниманием, ему помогут. У человека должно быть такое представление.

Знаете, сколько детей каждый день сталкивается с множеством проблем? Чрезвычайно многие, но они не смеют рассказать о них своим родителям. Почему? Потому что родитель очень строг, и ребенок боится: «Если я скажу ему, он же прибьет меня! Тут начнется такое!» – и поэтому не говорит ему. А родитель к тому же и очень чувствителен. «Да если я скажу это отцу или матери, они же умрут! Они наложат на себя руки – отец, мать, они погибнут, слягут, они не вынесут этого!» – и опять ничего не говорит им. Однако результат оказывается трагичным для ребенка, из-за того что в этом случае он не мог поговорить со своими родителями.

Мы должны давать детям чувство, а не впечатление того, что, что бы они ни сказали нам, что бы мы ни услышали, мы не пройдем мимо равнодушно и не отнесемся к ним грубо. Дети должны знать, что их отец, мать или их духовный отец и духовные братья готовы услышать и правильно оценить то, что они скажут, и адекватно станут искать способы их исцеления; не равнодушно и не слишком сурово, а ища, что самое оптимальное для исцеления.

То же относится и к супругам: в браке супруги должны быть готовы выслушать друг друга, что бы ни случилось. А знаете, что я слышу о супругах, что они говорят, – женаты они, неженаты или разведены? «Если ты изменишь мне, я убью тебя! Я разведусь с тобой! Я всё переживу, кроме этого!»

Естественно, я не говорю, что муж должен обманывать жену или наоборот. Но, увы нам! Это, конечно, для нас удар, это тяжело, это трудно, но если ты относишься так, если в доказательство того, что ты никогда не поступишь так по отношению к своему супругу, ты даешь такой посыл, то как в момент искушения другой найдет в себе смелость и силу сказать тебе об этом? Как супруга решится открыться тебе: «Ты знаешь, у меня случилось искушение. Некто третий подступается ко мне, и я чувствую себя безоружной, чувствую, что начинаю колебаться, теряю над собой контроль, помыслы изменяют мне, силы меня оставляют!» Как она скажет тебе это, если ты предварительно сказал ей: «Если ты сделаешь это, между нами всё будет кончено»?

Конечно, она тебе не скажет ничего. Однако это очень трагично для супругов, потому что вы должны знать, что, к сожалению, хотим мы этого или не хотим, но все мы люди и подвластны разным искушениям и ни один человек не может сказать, мол, «знаешь, у меня нет никаких искушений, я не искушаюсь!»

Никогда не говори такого. Будь ты хоть святой Антоний, будь тебе хоть 200 лет, никогда не говори: «Я вне опасности!» Только безумный человек, не знающий, что значит духовная борьба, может сказать такие слова. Ты всегда в опасности, кто бы ты ни был, каких бы духовных высот ни достиг, какого бы возраста ни был, ты рискуешь, потому что такова человеческая природа.

Между супругами должно быть такое чувство уверенности друг в друге, чтобы один мог сказать другому: третье лицо его искушает.

Итак, и муж, и жена подвластны разным обстоятельствам, искушениям и провокациям. Между супругами должно быть такое чувство уверенности друг в друге, чтобы один мог сказать другому то, что чувствует, что ощущает – то есть что третье лицо его искушает, – не боясь, что другой отнесется жестоко и неумолимо и наймет детектива, чтобы следить за ним, или же впадет в депрессию и будет нуждаться в психиатре, чтобы вернуться в норму.

Я и раньше говорил вам, что это крайне важно, и часто вижу это у супругов, а именно: крайне важно, когда человек говорит нам о своей проблеме, понять его и не недооценить это, но и не преувеличить. Чтобы он знал, что мы понимаем его проблему и можем помочь ему реально, а не лживыми словами и своим безразличием и не заявим: «Не говори мне этого, я слышать об этом не могу!» – или: «Да не думай ты об этом!»

По нашей логике то, что говорит нам другой, может выглядеть смешным и абсурдным, но для него это может быть очень серьезно, и слушающий его – супруг, супруга, отец, мать, учитель, духовный отец – не должен судить о нем по собственным меркам. То есть это как если ко мне, монашествующему с 18-летнего возраста, придет кто-нибудь и захочет описать мне свои проблемы в супружеской жизни, а я ему скажу: Что ты ко мне прицепился? Я монах, я инок, в чем дело? Я не интересуюсь этим!

Или скажу ему: Да ладно тебе, ладно, да не думай ты об этом, не думай!

Однажды, когда мы на Святой Горе плыли на кораблике в Новый Скит, с нами был один, кажется, англичанин греческого происхождения. Он слушал проблемы другого человека, и стоило тому заговорить о какой-нибудь своей проблеме, он отвечал: — Forget! Forget! Forget! [«Забудь—англ.».]

Я был неподалеку, слушал-слушал и сказал себе: да решаются ли так проблемы? На одно забудь, на другое – забудь и на третье – забудь!

Тут вспомнился мне мой духовник в Салониках, который, когда я говорил ему: «Я голоден!» – отвечал мне: «Нет! Я ем только кислое молоко по вечерам!»

Он не понимал меня. Я был студентом первого курса в Салониках: – Отче, я голоден!

– Голоден?!

– Да!

– А разве ты не ел на обед?

– Ну, ел на обед. А на ужин?

– Нет! Только кисленького молочка! Кисленького молочка! Я ем только кислое молоко!

Но тебе 50 лет, и если ты попьешь кислого молока, то чувствуешь себя хорошо, а я голоден, хочу есть. Было так раз,

второй, третий, и он понял, что мы не найдем общего языка. А я сказал себе: «Да, запутался я тут с этими ангелами!» – и пошел к другому духовнику.

Звали второго Геннадием, вспоминаю его. Отец Геннадий, бывший военный, полковник, воевал в Корее, изучал медицину, окончил философский и богословский факультеты, был сыном мэра Салоник, а потом стал священником и иеромонахом. Очень хороший человек, исключительный, высокий, с длинной бородой. Я шел к нему, а он, только завидит меня, говорил: — Милости прошу, золотко мое!

– Благословите, отче!

– Ты ел? Поди перекуси!

У него был знакомый в ресторане напротив, г-н Яни, мы часто ходили туда все, кто учился в Салониках. Отец Геннадий говорил мне: Иди к Яни и поешь, а старец (то есть сам отец Геннадий) заплатит.

Вовремя говорил! Он знал, что я любил поесть и не мог сидеть голодным. Или предлагал: — Сходи принеси пирожков, перекусим немного!

Тот духовник был святым, безплотным, он не ел, не пил, и мы не могли найти общий язык. Я хотел, по своей мере, говорить ему: «Я голоден!» – и чтобы он меня понимал, а не так, что я хочу есть, а он отвечает: «Попей кислого молока!»

Так и в браке, если жена говорит тебе: «Знаешь, один человек смотрит на меня, и я понимаю, что у него плохие помыслы на мой счет!» – а ты ответишь ей: «Да забудь ты о нем!» – или по-другому: «Ну что тут такого? Ничего страшного!» – тогда ты ее не понимаешь. Прежде всего ты должен понять, почему твоя жена чувствует себя уязвимой для атак кого-то третьего: может, ты ее эмоционально не удовлетворяешь? Может, ты недостаточно открыт в своей любви и нежности, и она нашла себе кого-то, отличающегося от тебя, кто сказал ей: «Какое красивое платье, туфли, очки, ногти, зубы, глаза!» – и прочее… И не думайте, будто кто-то верит этим словам, но это искусство.

Однажды в нашем братстве случилось затруднение, и мы пошли к архимандриту Емилиану Симонопетрскому, поскольку наш старец очень уважал его и считал серьезным и мудрым человеком; он изложил архимандриту нашу проблему. Я тоже был там. Отец Емилиан выслушал его и сказал нам следующее: – Вы действительно в очень трудном положении!

Вместо того чтобы сказать: «Ничего страшного, не бойтесь, всё пройдет!» Я поначалу оторопел, у меня словно ком в горле застрял, но потом понял, что он таким образом показал нам, что полностью понимает то, что мы сказали. Дело, может, и было незначительным, но для нас, волновавшихся, это было очень важно.

Очень важно, чтобы человек знал, что когда он придет к другому человеку, — и это, повторяю, может быть родитель, отец, мать, супруг, супруга, духовник, друг или кто угодно, – он поймет и не посмеется, не оттолкнет, не обидит, не поругает, ничего такого не сделает.

В «Руководстве к духовной жизни» святой Никодим Святогорец говорит: «Будь очень внимателен, о духовник, когда к тебе приходят люди, исповедуются и рассказывают тебе о своих грехах!» Вы знаете, есть люди, которые рассказывают о своих грехах очень образно и с суровым видом. Ты сначала ужасаешься, но со временем привыкаешь. «Ни малейшего движения не делай из-за того, что удивился или возгнушался тем, о чем услышал или чем озадачился». Представьте себе, что вы пойдете к духовнику и скажете: «Отче, я украл!» – а он воскликнет: «Ты украл???» Как вы продолжите говорить дальше? Как?

Надо дать ему почувствовать, что ты готов мирно и спокойно выслушать всё. То есть ни недооценивать, ни преувеличивать.

И вот еще что важно – показать, что ты готов прийти на помощь другому человеку, чтобы он не чувствовал неуверенности: «Сказать ему или нет? Он же всё равно не поддержит меня, не поможет. Ну хорошо, он не отругает меня, не оттолкнет, но ведь и не сделает же ничего».

Это важно в первую очередь для мужчин, которые должны внушать своим женам чувство уверенности, как отец детям. Но не говорить глупые вещи вроде: «Не бойся, я тут!» – или: «Положись на меня!» – всё это нехорошо. Думаю, человек может внушить это чувство защищенности и словами, то есть выразить, объяснить его, но прежде всего это должно делаться всем его поведением и общением.

Вы видите, что в притче отец внушал это чувство своему чаду, мол, мой отец там, он ждет меня, и я знаю, что, когда пойду и вернусь к нему, смогу говорить с ним: он не захлопнет дверь передо мной, не вышвырнет меня вон. Но, с другой стороны, и не примет меня, если не скажу ему: «*Отче, я согрешил пред небом и пред тобою!»* Я тоже должен понять, что сделал ошибку, показать, что осознал свою ошибку, что жалею о произошедшем, а не так, чтобы вернуться, ненавидя отца, а завтра взять другую половину и опять уйти туда, откуда пришел.

Именно потому этот блудный сын имел дерзновение пойти к отцу своему, что знал его очень хорошо. **Дети должны знать нас. Знать нас и полагаться на нас – и дети, и супруга, и люди рядом вокруг нас, и те, кто трудится с нами, – пусть все знают и будут убеждены, что могут чувствовать себя в безопасности и быть уверенными, во-первых, в Боге, но, во-вторых, и в человеке, который рядом с ними: в своем отце, жене, муже, ребенке и т. п.**

Он вернулся к отцу своему. Когда вернулся? Когда попал в трудное положение, когда «набил себе шишек». Порой мы все видим это в своей жизни: к сожалению, нам надо получить по голове, иначе мы не образумимся. Поэтому некоторые говорят: «Оставь его, пусть совершит свои ошибки!» Хорошо, но ведь это опасно: по голове можно получить очень сильно, а можно и остаться без головы! Но если другого способа нет, что делать? Если он по-другому не вразумляется? Как он еще созреет?

Поэтому мы должны быть немного рисковыми – в хорошем смысле, и чтобы нас не снедали тревога и терзания за наших детей, даже когда видим (главным образом в юности, но и потом тоже), что они творят всякое. Как родители, мы скажем им свое, посоветуем, защитим, поможем, – но не мешало бы и оставить их, чтобы они немного получили по голове. Иногда человек иначе не вразумляется.

Когда блудный сын проголодался, смирился, унизился, тогда и вспомнил об отце. Несмотря на это Бог не отвернулся от него.

Многие приходят и говорят: - Не хочу приходить к Богу сейчас, когда нуждаюсь в Нем.

Или еще говорят: - Вот все эти люди, которые ходят в церковь, почему они туда ходят? Потому что они уже старые и хотят попасть в рай, сейчас или когда умрут.

Или же – «они сдают предварительные экзамены в рай»: Наши бабушки и дедушки готовятся к сдаче вступительных

экзаменов в рай.

Или:- У них что-то стряслось, поэтому они и идут в церковь!

Нет, это не так, но даже если бы и было так и многие из нас пришли в Церковь, потому что у них что-то случилось в жизни, то это не имеет значения для Отца, важно то, что я – так или иначе – вернулся домой. Я нашел Отчие объятия, нашел отцовские ворота. Может, я и нашел их в терзаниях, заблуждениях, может, даже благодаря случайным событиям.

Однажды в церковь зашел электрик поменять перегоревшую лампочку. Постучал в дверь, тогда это была канцелярия, еще не было часовни. Я исповедовал. Он открыл дверь, вошел и сказал: Извините, что тут происходит?

– У нас исповедь.

– Я пришел поменять лампочку!

Взбираясь на лестницу и меняя лампочку, он поглядывал вниз, чтобы понять, что тут делают. Мы немного подождали, он слез и вышел, и я сказал ему, чтобы он закрыл дверь. Он закрыл, а потом открыл ее и сказал: А можно и мне исповедаться?

Я сказал ему: Ты видел, что сделала лампочка?!

Он пришел поменять лампочку и исповедался.

Человек может достигнуть святости благодаря «случайным» событиям. Бог никого не отвергает. Несмотря на то, что этот Его блудный сын ушел, изголодался, истерзался, Он принял его. И как хорошо говорит тут Евангелие: «*Встану, пойду к отцу моему и скажу ему: отче! я согрешил против неба и пред тобою и уже недостоин называться сыном твоим; прими меня в число наемников твоих*»(Лк.15,18-19).

Тогда не было телефонов, чтобы позвонить ему, послать СМС: «Папа, я возвращаюсь в столько-то часов!» Отец ничего не знал. «*И когда он был еще далеко, увидел его отец и смилостивился* (в русском переводе: *сжалился*, в церковнославянском: *и мил ему бысть*)»(Лк.15,20).

Святитель Иоанн Златоуст говорит: «Как же отец увидел его, когда тот был далеко? – и отвечает: – Отец всегда смотрит и всё видит. Отец, как бы далеко ни было его чадо, понимает его. Он понял его, почувствовал его, увидел свое дитя, потому что любит его: он был его отцом, а сын был его чадом. И когда тот был далеко, отец не сказал: “Да пусть только явится, а когда явится, я задам ему как следует. Всё выскажу ему: ах ты, хулиган этакий! Ты всё проел, пропил всё имущество и сейчас являешься? Зайди только в дом, сейчас увидишь, что я с тобой сделаю!”» А потом еще несколько дней будет строить ему разные физиономии. Ничего такого не произошло. Он его увидел, когда не мог его видеть, то есть увидел очами отцовской любви, и смилостивился.

Другими словами, он не пожалел его – не сказано: «пожалел его», а смилостивился, что означает, что он был движим всецелой любовью, какую только человек испытывает, «и, побежав, пал ему на шею и целовал его»(Лк.15,20). Отец бросился, нашел чадо свое, обнял его, расцеловал и устроил ему весь этот прием, о котором говорится далее.

Таков Небесный Отец, и Он является образцом для земного отца, для супруга, для каждого человека. И если только мы хотим иметь здоровые связи в своей семье, со своими детьми, с коллегами, с каждым человеком, находящимся рядом с нами, – в качестве образца должны иметь Небесного Отца.

Эта сцена показывает нам, как поступать, когда мы совершаем ошибки при воспитании детей. В слове Божием мы можем видеть, как нам действовать правильно, в чем нуждается человек; он в данный момент может и бунтарствовать, но для всех чрезвычайно важно иметь чувство уверенности, безопасности, любви, чистоты, надежности дома, уверенности в отце, брате, супруге – в том, что они его примут.

Если бы у нас было время, мы остановились бы и на втором сыне, который разгневался и слушать не хотел отца. Кто из этих двух был похож на своего отца? Блудный, хоть он и творил безобразия; тогда как «хорошему сыну» и дела не было до отца. Почему? Старший сын злился: – Вернулся этот сын твой, проевший имение твое с блудницами, и ты приготовил для него столько всего, а мне – ничего!

Он не сказал: «Вернулся мой брат», но: *этот сын твой*!(Лк.15,30). И вы тоже говорите так, когда поругаетесь друг с другом. Разве вы не говорите этого? Муж говорит своей жене: «Твой сын!» – Это ты его сделала таким!

– Я его сделала таким? Ты сам его сделал таким!

А если в это время подойдет свекровь:

– Иди, посмотри, что сделал *твой сын*!

Один обвиняет другого. Они не говорят «наш ребенок», а «твой сын», «мой сын», «его сын» – и пошло!

Итак, старшему сыну, хорошему, который никогда не покидал дома и всегда работал, дела не было до отца. Тогда как другой, несмотря на положение, в которое он попал, думал об отце: он был мертв, но ожил, пропал, но нашелся.

Это подает надежду всем нам, мертвым и пропавшим, потому что как бы мертвы мы ни были, у нас есть надежда на жизнь, мы не можем умереть в Церкви, поскольку Христос есть Жизнодавец, Он Сама Жизнь, и мы не можем погибнуть, ибо Он пришел, чтобы отыскать пропавшую овцу, каковой является каждый из нас, ищущих смысла жизни в обманчивых вещах.

Афанасий, митрополит Лимассольский.

Брак– ад или рай?

Расписание богослужений на февраль

03.02 среда	7.00	*Утреня. Божественная литургия*	Мчч. Евгения. Прп Максима Грека **Иконы Божией Матери именуемой «Отрада» или «Утешение»**
05.02 пятница	16.00	Вечерня. Утреня с акафистом перед иконой Божией Матери «Иверская»	***Прп. Ксении. Блж. Ксении Петербургской***
06.02 суббота	8.00	Божественная литургия	
	16.00	**Всенощное бдение**	**Нед. 35-я. Собор новомучеников и исповедников Церкви Русской *Григория Богослова. Иконы Божией Матери именуемой «Утоли моя печали»***
07.02 воскресенье	**7.30**	Водосвятный молебен. **Божественная литургия Панихида по усопшим, пострадавшим в годину гонений за веру Христову**	
12.02 пятница	16.00	Вечерня. Утреня с акафистом перед иконой Божией Матери «Иверская»	Безсребр. мчч. Кира и Иоанна Свт. Никиты, затв. Печерского, еп. Новгородского
13.02 суббота	8.00	Божественная литургия	
	16.00	**Всенощное бдение.** Благодарственный молебен	**Нед. 36-я. Предпразднство Сретения Господня Мч. Трифона**
14.02 воскресенье	**8.00**	**Божественная литургия**	
	16.00	**Всенощное бдение. Лития**	**Сретение Господа и Спаса нашего Иисуса Христа**
15.02 понедельник	**7.30**	**Водосвятный молебен Божественная литургия**	
17.02 среда	7.00	Утреня. Божественная литургия	*Прп. Исидора Пелусиотского* ***свщмч. Николая Голышева***
18.02 четверг	*7.00*	Утреня. Божественная литургия	*Свт. Феодосия, архиеп. Черниговского* **Иконы Божией Матери «Взыскание погибших»**
19.02 пятница	**16.00**	Вечерня. Утреня с акафистом перед иконой Божией Матери «Иверская»	Прп. Парфения, еп. Лампсакийского Мчч. 1003 Никомидийских
20.02 суббота	**8.00**	Божественная литургия	
	16.00	**Всенощное бдение**	**Неделя о мытаре и фарисее Вмч. Феодора Стратилата**
21.02 воскресенье	**8.00**	**Божественная литургия**	
Седмица сплошная			
24.02 среда	**16.00**	**Всенощное бдение. Лития Акафист перед иконой Божией Матери «Иверская»**	**«Иверской» иконы Божией Матери**
25.02 четверг	**7.30**	**Водосвятный молебен. Божественная литургия. Крестный Ход**	
26.02 пятница	16.00	Вечерня. Утреня с акафистом перед иконой Божией Матери «Иверская»	Равноап. Кирилла, учителя Словенского
27.02 суббота	8.00	Божественная литургия	
	16.00	**Всенощное бдение**	**Неделя о блудном сыне. Ап. От 70-ти Онисима Виленской иконы Божией Матери**
28.03 воскресенье	**8.00**	**Божественная литургия**	

Таинство Исповеди Совершается **на вечернем богослужении** (если есть вечерняя служба) и для **немощных перед Божественной литургией в 7.30 час. (постом в 7.00 час.)**

Таинство Крещения Совершается **по субботам**. Начало в 10.00 — завершающая беседа, затем Таинство Крещения

Заранее перед совершением Таинства Крещения родителям и восприемникам (крестным), по благословению священноначалия, необходимо прослушать <u>три</u> огласительные беседы. Начало бесед: в пятницу в 18.00, в субботу в 15.00 в церковной сторожке (крестилке)

Таинство Венчания Совершается **в воскресенье, понедельник, среду, пятницу (***кроме поста и канунов великих праздников)*.

Время согласовывается заранее. *Заранее перед совершением Таинства Венчания венчающимся, по благословению священноначалия, необходимо прослушать огласительную беседу: в пятницу в 18.00, в субботу в 15.00 в церковной сторожке (крестилке).*

Ответственный за проведение огласительных бесед Евгений Анатольевич Мурашов

При храме в сторожке (Крестильное помещение) по воскресеньям с 11 до 12 часов <u>работает библиотека</u>

Просим помолиться за редколлегию и издателей газеты Воскресный листок:
о ЗДРАВИИ: *прот. Евгения, р\Б бол. Елены, бол. Марии, Екатерины, бол. Александра, Максима, бол. Татианы, Инны, Любови, Виктора, Александра*. о УПОКОЕНИИ: Александра, Александра.

При храме работает воскресная школа. Расписание занятий на стенде. Приглашаем всех!